國立高雄科技大學

114學年度

2025

新生手冊

目錄

給新鮮人的一封信

NKUST 全人教育典範學校

一、 新生入學須知-學務處就服組

1. 校務系統登入平台
2. 境外生 International Students
3. 自我檢核表

二、 新生入學資料填寫項目

1. 開通電子郵件帳號-電算與網路中心
2. 校園無線網路登入-電算與網路中心
3. 本人金融機構帳號建立-財務處出納組
4. 賃居安全調查-校安中心
5. 新生 UCAN-校友中心

三、 學雜費大小事

1. 學雜費繳費說明-財務處出納組
2. 列印繳費單步驟及繳費管道財務處出納組
3. 加選繳費期限及繳費管道財務處出納組
4. 學生團體保險-學務處衛保組

四、 新生及轉學生教務相關事項

1. 繳交學歷證明文件正本 -教務處
2. 學生證領取注意事項-教務處

五、 課程及請假相關作業

1. 選課作業-教務處
2. 抵免作業-教務處
3. 請假作業-學務處就服組
4. 英語畢業門檻-外語教育中心
5. 服役彈性修業-教務處

六、 住宿相關資源

1. 住宿申請-學務處住服組
2. 住宿費及保證金繳費-學務處住服組
3. 宿舍進住時間-學務處住服組
4. 校外賃居安全糾紛宣導-校安中心

七、 **安心就學各項獎補助-學務處就服組**

1. 獎助學金查詢平台-學務處就服組
2. 弱勢助學申請須知-學務處就服組
3. 就學貸款申請須知-學務處就服組
4. 學雜費減免申請須知-學務處就服組
5. 生活助學金申請須知- 學務處就服組
6. 急難救助金申請須知- 學務處就服組
7. 一般安全衛生教育訓練-環境安全衛生中心

八、 **教育宣導類**

1. 心情檢測 DIY-學務處諮輔組
2. 性別平等教育宣導-學務處就服組
3. 校園防制霸凌宣導-學務處就服組
4. 防制學生藥物濫用-學務處就服組
5. 防詐騙宣導-學務處生輔教中心
6. 交通安全-校安中心
7. 菸害防制宣導-學務處衛保組

九、 **高科人不可不知**

1. NKUST 社群-秘書室公關中心
2. 社團資訊-學務處課外組
3. 運動資訊-體育室
4. 創新創業發展處大小事-創新創業發展處
5. 認識圖書館-圖書館
6. 博雅教育/藝術文化-共同教育學院

十、 **新生活動**

1. 新生始業輔導-學務處就服組
2. 健康檢查-學務處衛保組
3. 設計人生暑假班-通識課程-教務處

十一、**114 學年度行事曆-教務處**

十二、**生活與交通 NKUST 校園地圖**

1. 車輛通行證申請 -總務處事務組
2. 校區間交通車-總務處事務組
3. 郵寄及領取信件應注意事項-總務處文書組
4. 低收入戶生「學生餐廳用餐優惠卡」申請-總務處事務組
5. NKUST 校園地圖/周邊生活圈-學務處就服組

給新鮮人的一封信

【新的起跑點，預備！】

親愛的新夥伴，歡迎加入高雄科技大學！

感謝你選擇高科大，與來自各地的師生一同展開嶄新的學習旅程。對許多同學而言，2025 年的暑假或許是你作為高中生的最後一個假期，也可能是人生中最後一段無須承擔太多責任的輕盈時光。當大學生活自此展開，自主學習與目標追尋將取代過往的被動等待，「為自己負責」不再只是父母與師長的叮嚀，而是你對人生的承諾與期待。

想像自己的未來，從今天開始

在人生成長的道路上，最關鍵的一步往往是認識自己。我們不斷學習與挑戰，只為成為比昨天更好的自己。來到高科大的第一課，校長想邀請你靜下心來，試著描繪未來的模樣──四年後的你，希望自己成就些什麼？而你，又需要為此鍛鍊哪些能力？

很多同學的第一步，往往是將「提升英語力」列入目標清單，這確實是通往世界的一把鑰匙。但除了語言，你是否還渴望掌握其他技能？開展新的興趣？拓展不同的視野？此刻，正是重新定義自我、裝備自己最好的時機。

WISH 人才：我們共同培養的方向

高科大致力於培養具備 WISH 特質的人才，這是我們教育使命的核心：

Whole Person 全方位跨域能力
International Mobility 國際移動力
Sustainable Learning 永續學習力
Humanity 人本關懷素養

這四項能力不是口號，而是讓你面向未來、走向世界的重要基礎。

舉例來說：

若希望提升國際移動力，語言是起點。高科大每年補助數百位學生出國學習語言、參與海外研習，德國與日本的交換計畫更是深受歡迎，請務必把握。想鍛鍊跨域能力，可以參與跨院選課、專題實作、創新創業計畫，累積整合知識的經驗。

永續學習力，則來自你對未知的好奇與對新知的渴望，這樣的精神將成為你一生探索世界的動力。

人文關懷的素養，則需要我們學會觀察世界、體會他人、理解自己，培養出同理心與思辨力。

校長還特別想提醒大家：請保有並重拾你的「好奇心」。唯有好奇心，能讓我們持續提問、勇敢前行；唯有願意思考與探索，才能在快速變動的世界中找出自己的方向。

每個未來，都從問自己開始

你想成為什麼樣的人？你還需要什麼樣的能力？請善用大學四年的時光，為自己的夢想與目標奠定基礎。

在高科大，有人因為對語言的熱愛而選擇電子系與應德系雙主修，畢業後赴德深造，如今已進入歐洲車廠工作；也有人在畢業後追尋音樂夢想，如今與他的樂團站上各大音樂祭的主舞台。這些故事的開端，都是從一次真誠地問自己「我想成為什麼樣的人？」而展開。

未來的航道由你掌舵，而我們，將在你啟程之時陪伴你，在你畢業之日為你喝采。願你勇敢築夢、不懼遠方，在高科大的歲月裡，為自己寫下最精彩的篇章。

校長　楊慶煜 謹誌

NKUST 辦學績效與肯定

國際獎項

- 2024年《THE 世界大學影響力排名》401-600 名，全國排名第14。單項排名SDG17「全球夥伴關係」世界排名第86、全臺第2，評分項目的「永續報告出版」獲得100分的佳績。
- 2024年《全球前2%頂尖科學家榜單》共有57名教師上榜，全國排名第9，科大第2。

國內獎項

- 2024年《第5屆USR大學社會責任獎》產業共創組楷模獎。
- 2024年《TUSA 台灣永續大學獎》大學永續報告銀獎。
- 2023年《第16屆 TCSA 台灣企業永續獎》永續報告書大學組銀獎。
- 2021~2024連續4年《TSAA台灣永續行動獎》共榮獲7金5銀4銅。
- 2022年《111年度教育類國家永續發展獎》，全國唯二獲獎的科技大學。
- 2024年《104人力銀行-大學品牌力報告調查》，全國排名第14、技專校院排名第3。
- 2024年《Cheers雜誌-企業最愛大學生調查》全國排名第14、技專校院排名第3。
- 2024年《天下雜誌-天下USR大學公民調查》公立技職大學組排名第2。
- 2024年《遠見雜誌-最佳大學排行榜》全國排名第16、科大排名第5。
- 2024年《遠見雜誌-企業最愛大學生調查》全國排名第6、科大排名第3、南區榜排名第2。

其他榮譽表現

- 教育部《教學實踐研究績優計畫》111~112年度共獲獎15件，全國排名第1。
- 教育部《大學社會責任實踐計畫》第一期到第三期共核定通過18案、獲核定經費達1.5億，兩項數據皆為全國公私立大專院校之冠。
- 國科會《大專學生研究計畫》111~113年連續3年通過件數，全國大專校院排名第6，全國科大第1。
- 教育部《教學實踐研究計畫》申請件數逐年成長，111~113年共核定通過168件，連續2年獲補助件數為科大第1。
- 海洋委員會《大專校院學生專題研究計畫》112~113年連續2年通過件數及總補助經費居全國第2、111年全國第1。
- 113年度教育部青年署《U-start創新創業計畫》績優團隊共4件，補助創業獎金185萬元，南部國立科大第1。
- 教育部《高等教育深耕計畫》112年及113年全國排名第9，科大第2；111年獲核定補助經費全國排名第7，科大第1。

一、 新生入學須知

1. 開學日 ：114 年 9 月 8 日(一)

2. 校務系統登入平台 https://webap0.nkust.edu.tw/nkust/

學生學號查詢:

連接**校務系統**登入平台-左下方**學生學號查詢**選項可供查詢。

帳密設定：

帳號為學號，密碼預設為西元生日 8 碼(例：20020102)

登入後請更改密碼；密碼半年內有效，逾期未修改者以忘記密碼處理。

3. 自我檢核表

校務系統登錄作業		
☐ 登錄學籍資料 自 8/1-9/5 止 教務登錄作業→學生基本資料表 核對及登錄個人基本資料 ☐ 登錄兵役調查 學務登錄作業→兵役調查登錄 ☐ 登錄學務資料 學務登錄作業→學務基本資料表 ☐ 車輛通行證申請 P28 總務登錄作業→停車證申請	☐ 宿舍申請 P10 日間部新生 8/15-8/20 進修部新生 8/29-9/1 ☐ 選課作業 P6 8/29-9/3 止 ☐ 新生 UCAN P4 即日起至 9/25 止 ☐ 心情檢測 DIY P15	☐ 學雜費繳交 P5 8/26-9/8 止 ☐ 學雜費減免 P12 8/19-9/12 ☐ 就學貸款 P13 8/26-9/10 ☐ 弱勢助學金 P12 9/15-10/9 ☐ 生活助學金 P13 8/1 起至額滿為止
☐ 新生始業輔導 P24 ☐ 健康檢查 P24 ☐ 開通電子郵件 P4 ☐ 賃居安全調查 P4 ☐ 金融機構帳號建立 P4	☐ 一般安全衛生教育訓練 P14 即日起至 9/8 止 未於開學前完成，將於加退選時擋修當學期需進入實驗(習)場所之課程。	

4. 境外生 International Students

(1) **抵台後請於簽證所載期限前線上申辦居留證。**
Make sure you apply for an ARC online as soon as you get to Taiwan, before the deadline indicated on your visa.

- 線上申辦系統 Online Application System：
https://coa.immigration.gov.tw/coa-frontend/student/entry

(2) **學生應於開學前完成學雜費繳納，於通知期間內攜帶下列文件至國際處報到，否則予以退學。**
Students should complete the payment of tuition and miscellaneous fees before the start of the semester and report to the International Office with the following documents within the notification period. Students who do not complete the aforementioned steps will be disenrolled.

- 學雜費繳費收據。Tuition payment receipt.
- 經台灣駐外館代表處驗證之畢業證書及成績單正副本。
Original and replica diplomas and transcripts verified by ROC Embassies and Missions abroad.
- 商業學生醫療保險費用(未符合參加健保資格前)。
Commercial student medical insurance fees (prior to being eligible for health insurance)
  - ✧ 外籍學生(含陸生)：新台幣 3,000 元整（六個月）。For foreign students (Mainland students included): NT$3,000 (six months)
  - ✧ 僑港澳生：新台幣 600 元整（六個月）。For overseas Chinese students (Hong Kong and Macao students included）: NT$600 (six months)

(3) **獎學金受獎生仍需繳交網路費及學生團體保險費，學生逾期未繳費註冊且未完成休學程序者，依學則規定予以退學。**
Those who receive scholarships (which waive tuition) are still required to pay for Student Group Insurance and Internet to complete their registration. In compliance with NKUST Academic Regulations, students who do not pay registration fees or finish the suspension of study procedures will be dismissed.

(4) **境外生完成入學註冊、辦妥居留證及開立銀行戶頭後，請至線上表單填寫資料，確保您的權益。**
In order to protect your rights and interests, kindly fill out the Google Form once you have registered, received ARC, and opened a bank account.

- 線上表單：https://reurl.cc/La82la

(5) 各校區洽辦單位及分機 Contact Us:
國際事務處國際教育組 Division of International Education,OIA
Email: qcoffice01@nkust.edu.tw；分機 Ext.19017~24

二、 新生入學資料填寫項目

1. 開通電子郵件帳號 https://go.nkust.edu.tw/reg.php

郵件相關說明網頁 https://info.ns.nkust.edu.tw/

2.校園無線網路登入 https://wifi.ns.nkust.edu.tw/

3.本人金融機構帳號建立台幣存摺掃描或拍照→寄至 ecoffice01@nkust.edu.tw

信件主旨請敘明「學生：姓名-變更銀行帳戶」，

信件內容請提供「姓名、身分證、聯絡手機、付款通知信箱。

4.賃居安全調查 https://reurl.cc/yRdzAl

學生賃居系統平台功能：登錄個人現居住所、校外租屋查詢、不合格租屋查詢。

帳號/密碼與校務系統相符

5.新生 UCAN https://ucan.moe.edu.tw/indexManage.aspx

帳號：0053+學號

密碼：身分證後 4 碼*打 2 次(共八碼)

註. 陸生、僑生、外籍生因無身分證號碼，若無法登入請自行申請新帳號操作。

三、 學雜費大小事

1.學雜費繳納說明

(1) 繳費單下載方式(含繳費證明)：
路徑：校務系統 → 點選左側選單「查詢」→「財務資訊查詢」→列印學雜費繳費單

(2) 請務必確認繳費單之姓名、學期是否正確，每位學生的各學期、各張繳費單「繳款虛擬帳號」均不同，請勿誤繳。

(3) 優待減免生、就學貸款生，自行下載差額繳費單繳費

2.繳費期限 自 114 年 8 月 26 日起至 9 月 08 日止

(1) 進四技新生、進四技產攜新生：自 114 年 09 月 04 日起至 9 月 08 日止。

(2) 完成學雜費繳費，即完成註冊。

3.繳費管道

(4) 臨櫃繳款：臺灣中小企業銀行、郵局、四大超商。

(5) 線上繳費：信用卡(i 繳費平台)、嗶嗶繳、i PASS MONEY、台灣 Pay、ATM 繳費（請選擇繳費功能）

(6) 如**逾繳**費截止日，郵局、超商、信用卡、嗶嗶繳、i PASS MONEY 及 台灣 Pay 均無法使用。

4.加選繳費期限及繳費管道

(3) 加選繳費預計開放繳費時間：114 年 10 月 15 日起

(4) 加選繳費截止日：114 年 10 月 21 日止

(5) 列印繳費單步驟及繳費管道詳如學雜費繳費說明。

5. 學生團體保險 https://reurl.cc/mxVnZW

(1) 學生團體保險屬學生權益，本校學生均應參加學生團體保險，並於開學日（含）完成學保費繳納（註冊繳費單已包含學保費）。

(2) 學生團體保險契約內容及理賠須知查詢，

四、 新生及轉學生教務相關事項

1. 繳交學歷證明文件

(1) 請依各入學管道報到須知的規定期限內繳交畢業證書、修業證明書等學歷證明文件。

(2) 期限內未繳交學歷證明文件者，視同放棄入學。

2. 學生證領取注意事項

(6) 新生學生證於開學後第三週開放領取（領取時間另行通知），領取地點如下：

- 新生：由各班班代至所屬校區綜合業務處領取。
- 轉學生、國內交換生：個別至所屬校區綜合業務處領取。
- 外籍生、境外專班生：個別至所屬校區國際事務處領取。

(7) 如未完成註冊之同學，請先完成註冊繳費後，開放領取時間起 自行至各校區綜合業務處領取。

(8) 如上傳之大頭照片，因品質不佳（如模糊、翻拍照片、生活照、反光、非規範之照片等）且未於期限內更換照片，而無法製作學生證，將待同學更正照片後另行製作，製作完成並通知後，自行至各校區綜合業務處領取。

五、 課程及請假相關作業

1. 選課作業 選課系統 https://aais1.nkust.edu.tw/selcrs_dp

選課系統路徑：本校首頁→在學學生→學習資源→1.選課

(1) 選課說明

- 採初選登記志願一次、加退選即時搶課一次。
- 114-1 學期課程於 114 年 6 月 16 日(一)上午 9 點起開放查詢。

(2) 選課時程

選課階段	選課系統開放時間	適用對象 (114-1 學期之年級)	備註說明
新生初選 (登記志願)	**114 年 8 月 29 日(五)** 09:00 起至 9 月 3 日(三)17:00 止	日間部新生 (含二技新生)	選課結果預計 114 年 9 月 5 日下午 17 點前公告
	114 年 8 月 29 日(五) 09:00 起至 9 月 3 日(三)17:00 止	碩專班新生	
	114 年 9 月 2 日(二) 09:00 起至 9 月 3 日(三)17:00 止	進修部大學部新生 (含二技新生)	
新生初選 (人數及權重查詢)	**各梯次開放選課後即開放查詢，於** 9 月 3 日(三)12:00 關閉查詢功能	全體新生	

加退選 (即時選課)	**114 年 9 月 8 日(一)** 12:30 起至 9 月 17 日(三)12:30 止	研究所 (碩士班、博士班)	**進修部每梯次開放時間為下午三點**
	114 年 9 月 9 日(二) 12:30 起至 9 月 17 日(三)12:30 止	大四、專五、延修生	
	114 年 9 月 10 日(三) 12:30 起至 9 月 17 日(三)12:30 止	大三、專四	
	114 年 9 月 11 日(四) 12:30 起至 9 月 17 日(三)12:30 止	大二、專三、專二	
	114 年 9 月 12 日(五) 12:30 起至 9 月 17 日(三)12:30 止	全體學生	
必修課程延後修習 **(線上申請)**	**114 年 9 月 8 日(一)** 09:00 起至 9 月 17 日(三)12:30 止	不分年級	各表單如未於申請截止日 3 日內簽核完畢，將撤案處理。申請後請於期限內**自行追蹤流程完成簽核**，通過後由開課單位進行加退選。並請至選課系統確認課程。
跨學制/跨部選課 **(線上申請)**	**114 年 9 月 8 日(一)** 09:00 起至 9 月 17 日(三)12:30 止	全體學生 (日間部及進修部)	
補選(補救)選課 **(線上申請)**	**114 年 9 月 17 日(三)** 12:30 起至 9 月 22 日(一)12:30 止	全體學生 (日間部及進修部)	

(3) **選課注意事項**

- 選課資料如有疑義，請同學並於 9 月 26 日(五)下午五點前向各系(所)選課承辦人員辦理更正；選課系統選課確認功能將於 9 月 26 日(五)下午五點關閉。
- 須完成安全衛生教育訓練；若未觀看完整影片並完成測驗者，不得進入實驗(習)場所，並擋修相關實驗(習)課程，請同學盡早完成，**相關操作步驟請參考網頁說明，如有疑義請洽環境安全衛生中心**。
- 選課時請同學注意學分下限如下表，未達下限者，依學則第 40 條規定勒令休學。

學制	年級	學分下限
日間部大學部	大一、大二	16
	大三	6 各系因特殊情況得自訂提高學分數
	大四	6
	延修生	至少一門課，惟已修滿應修科目及學分數， 因未通過證照檢定畢業門檻者，得不選課。
進修部大學部	大一至大四	6
	延修生	至少一門課，惟已修滿應修科目及學分數， 因未通過證照檢定畢業門檻者，得不選課。

五專部	專一至專三	20
	專四、專五	9
	延修生	至少一門課，惟已修滿應修科目及學分數， 因未通過證照檢定畢業門檻者，得不選課。
研究所	各年級	各系自訂

2. 抵免作業 學分抵免申請 https://ws3.nkust.edu.tw/Waiver

(1) 什麼是學分抵免？

- 抵修：毋須再修習其他課程補足學分。
  抵修之科目於成績單註記「抵」，計入學生畢業學分數，不計入學生之學期成績。
- 免修：毋須修習該課，但須補修其他課程以補足學分。
  免修之科目於成績單註記「免」，不計入學生畢業學分數及學期成績。
- 抵充：以其他課程成績替代原課程，計入畢業學分與成績。

(2) 申請資格

- 新生、轉學生、轉系生
- 有修過其他大學課程者
- 有相關證照、比賽、訓練證明者
- 修過線上課程且有證明者
- 出國修課者
- 先修研究所或博士課程者

(3) 申請時間

- 新生/轉學生：開學前 2 週到後 1 週內
- 證照/線上課程：取得後 1 個月內
- 出國修課：回國後 1 個月內
- 舊課程替代新課程：開學後 1 週內

(4) 注意事項

- 不得重複抵免
- 課程內容需相符
- 有些課程需補修或補學分
- 申請需附上資料（如課綱、成績單等）
- 有學分抵免上限（最多不能超過畢業學分的 1/2～3/5）

3. 請假作業 https://webap.nkust.edu.tw/nkust

(1) 學生請假

- 依據法規：本校學生請假辦法。
- 學生請假之種類分事假、病假、公假、喪假、產假、生理假及心理假七種。
- 學生因故不能上課者，應完成請假手續，課程未請假或請假手續未經核准者，視為曠課。

(2) 申請方式

- 校務系統網頁版：登錄→學務登錄作→(線上審核)線上請假與審核作業。
- 校務系統行動版：學校首頁→點選「在學學生」→個人資訊→校務系統行動版或線上請假。

(3) 相關資訊

學生事務處就學服務組→學生請假→參閱請假規定及流程說明。

4. 英語畢業門檻 https://reurl.cc/3K2N2j

本校大學部學生需通過英語能力畢業門檻以及完成外語學分數之修課規定方可畢業相關規定，請依本校外語教育中心網頁公告為準。

5. 服役彈性修業 自 114 年 8 月 18 日起至 9 月 12 日止，逾期不受理。

就學期間服役彈性修業申請須知 https://reurl.cc/knzVzx

(1) 適用對象:94 年次(含)以後出生之役男，就讀本校四年制學士班之學生。

(2) 申請流程

填具【四年制學士班學生就學期間服役彈性修業申請書】，經導師晤談、系所、學務處及教務處審核同意後，始得適用本校學士班學生就學期間服役彈性修業措施。

(3) 注意事項

每學期均須重新申請，並於每學期開學第一週前送交至教務處；如當學期無提出申請，則當學期不適用就學期間服役彈性修業措施。

申請書除填具個人基本資料外，另需**填寫申請學年學期、預計休學服役之休學期間**，並**敘明修課規劃**及**預計彈性修業需申請事項**。

六、 住宿相關資源

1. 住宿申請系統 https://reurl.cc/zqdbLk

(1) 日間部新生：

114 年 8 月 15 日中午 12 點開放申請至 **114 年 8 月 20 日中午 12 點**截止，**114 年 8 月 20 日下午 5 點後**抽籤結果開放查詢。

(2) 進修部新生：

114 年 8 月 29 日中午 12 點開放申請至 **114 年 9 月 1 日上午 10 點**截止，**114 年 9 月 1 日中午 12 點後**抽籤結果開放查詢。

2. 住宿費及保證金繳費

(1) 住宿前須先行至本校「校務行政系統」列印「住宿費繳費單」繳費，**楠梓/旗津校區需再列印差額繳費單-冷氣預繳金 350 元**。新生日間部學生自 **114 年 8 月 27 日起**開始列印；新生進修部學生則於 **114 年 9 月 4 日中午 12 點**後開始列印，**並請於入住前完成繳費才能辦理入住**，繳費截止日為 **114 年 9 月 8 日**。

(舊生須於 **114 年 8 月 4 日至 114 年 9 月 8 日前繳費完成**)

(2) 繳費單列印步驟:

步驟一：請至本校首頁 http://www.nkust.edu.tw 點選「校務系統」。

步驟二：請輸入帳號(學號)、密碼。

步驟三：查詢→列印學雜費繳費單→選擇 114 學年第 1 學期住宿費及

(楠梓/旗津校區需再點選差額繳費單-冷氣預繳金 350 元)→產生列印單據 。

(3) 本校住宿生除繳交**住宿費**外，還需繳交**保證金 2,000 元**，學生宿舍住宿期間為一學年（兩學期；不含寒暑假），第二學期可直接續住不必重新申請，保證金將於**住滿一學年**後，退還至**學生登載**之銀行帳戶），完成繳費後即可依公告時間辦理進住。

(**保證金繳費流程**: https://reurl.cc/VYd3lQ)

3. 宿舍進住時間

(1) 日間部新生入住時間：**114 年 8 月 30 日、8 月 31 日 08:00-17:00**。

(2) 進修部新生入住時間：**114 年 9 月 6、7 日 08:00-17:00**。

(3) 舊生入住時間：**114 年 9 月 6、7 日 08:00-17:00**。

(4) 因故**延遲入住**者，應於校區宿舍進住時間前通知所屬校區宿舍服務中心，以免影響個人權益。

(5) **請於入住宿舍時，出示住宿費繳費收據、就學貸款申請書或低收入戶證明等相關文件給宿舍 老師檢視，以茲證明領取相關物品(如:寢室鑰匙、冷氣卡、設備檢查表等)。**

4. 校外賃居安全糾紛宣導

校園安全中心網頁登入平台 https://reurl.cc/pakmNa

(1) 何為押金與定金

- 押金： 依據土地法第 99 條規定，押金不得超過租金的二倍。
- 定金：是契約履行前的一種承諾，通常是在看屋後房客有意承租，房東亦願意出租，房客會預先付給房東一定數量的金額。
- 押金與訂金問題，在學生中最常發生付訂拒租的狀況，請學生仔細閱讀。

(2) 如何使用學校資源尋找良好租屋透過雲端租屋生活網之高雄科技大學各校區分頁尋找由學校審查之符合安全租屋處所。

雲端租屋生活網 https://csc.nkust.edu.tw/

注意事項

(1) 辦理**「住宿費貸款」或「低收入戶」**同學，除了**建工/第一/楠梓校區**需**於入住時出示而不用傳真**外，**燕巢/旗津校區**請於繳費截止日**(114 年 9 月 8 日)**前，將「高雄銀行學生**就學貸款申請/撥款通知書**」或**「114 年低收入戶證明書」**註明**學號、電話、校內住宿寢室及床號**，傳真至該校區宿舍服務中心，以完成確認手續。

(2) **晚上 11 點半至隔日早上 6 點半**為宿舍安寧時段，請勿在此時段，大聲喧嘩吵鬧影響住宿同學休息。

(3) 第一學期未住宿欲申請第二學期住宿同學，請洽各校區宿舍服務中心辦理。

(4) 有關**退宿及宿舍相關規定**請登入學務處住宿服務組網站查詢。

七、 安心就學各項獎補助

1. 獎助學金查詢平台 https://newscholarship.nkust.edu.tw/ScholarshipList.aspx

要內外各項獎助學金公告資訊

2. 弱勢助學申請須知 114 年 9 月 15 日- 10 月 9 日止

相關資訊 https://reurl.cc/zq3vj7 學務處就學服務組→助學措施專區→大專校院弱勢助學金

(1) 申請資格

具本國籍且就讀國內大專校院之學生，並符合下列條件。

- 學士班及專科班(含二專及五專後二年)學生家庭年所得未逾 90 萬元、碩博士家庭年所得未逾 70 萬元。
- 家庭計列人口之利息所得合計未逾新臺幣 2 萬元。
- 家庭計列人口不動產價值合計未超過新臺幣 650 萬元。
- 前一學期學業成績平均高於 60 分。

※不含五專前三年、研究所在職專班、延長修業年限、重修及補修等就學費用

(2) 申請方式

- 申請網址：校務行政系統 https://webap.nkust.edu.tw/nkust/
- 弱勢助學與學雜費減免僅能擇一申請。
- 請符合資格同學至校務行政系統詳實登錄資料後列印申請表（請簽名並切結）。
- 持申請表及相關證件於申請期限內送達或郵寄至各承辦單位（請註明：辦理弱勢助學金）。

各校區窗口分機：建工#18613/燕巢#18611/第一#53207/楠梓#52204/旗津#25033

3. 學雜費減免申請須知 114 年 5 月 19 日- 9 月 12 日止

相關資訊 https://reurl.cc/7KqV5d

(1) 申請資格

具有低收入戶及中低收入戶學生、身心障礙人士子女、身心障礙學生、原住民籍、特殊境遇家庭子女、軍公教遺族、現役軍人子女、身分之學生。

※身心障礙人士子女就讀研究所在職專班、延長修業年限者，不予減免。

※具申請資格學生在未辦妥學雜費減免前，請勿先繳費。

(2) 申請方式

- 申請網址：校務行政系統 https://webap.nkust.edu.tw/nkust/
- 學雜費減免以學期制，每學期皆須重新辦理申請。
- 具申請資格學生在未辦妥學雜費減免前，請勿先繳費。
- 「學雜費減免」與「大專弱勢助學金」只能擇優選一申請。
- 請符合資格同學至校務行政系統詳實登錄資料後列印申請表（請簽名並切結）。
- 持申請表並備齊有效證件於申請期限內送達或郵寄至各承辦單位(請註明：辦理學雜費減免）。

各校區窗口分機：建工#51207/燕巢#18612/第一#53207/楠梓#日 52204 進 52204/旗津#25033

4. 就學貸款申請須知 自繳費單開放列印時間起至 114 年 9 月 10 日止

相關資訊 https://reurl.cc/9Djnpv

(1) 貸款程序

- 114 年 9 月 10 日(三)前將貸款文件以掛號寄達(繳回)就讀校區綜合業務處，才算完成申請貸款程序，逾期未繳者視同放棄。
- **承貸銀行：高雄銀行，請至高雄銀行各分行辦理。**

(2) 須繳交貸款文件

- 學校校務系統就學貸款申請單。
- 銀行撥款通知書-學校存執聯。
- 註冊繳費單。
- 三個月內戶籍謄本詳細記事(第一次申辦及戶籍資料異動者) (含學生本人、父母或法定代理人、配偶及保證人，如戶籍不同者，須分別檢附，記事欄不可省略)。
- 本人存摺帳號影本 (有退款者第一次申辦及資料異動者)。
- 加貸校外住宿費須繳交租賃契約影本。

(3) 注意事項

- 就學貸款程序完成為銀行撥款日，學生在就學貸款程序未完成期間辦理休退學，無法辦理就學貸款，須補繳貸款款項。
- 學生加貸款項退費時間為 114 年 12 月。

各校區窗口分機：

建工#日 51207 進 51209/燕巢#18612/第一#53204/旗津#25033/楠梓#日 52204 進 52204

5. 生活助學金申請須知 114 年 8 月 1 日起至各單位名額額滿

相關資訊 https://reurl.cc/7KgVlb

(1) 申請資格

- 具中華民國國籍及本校正式學籍者。
- 符合低收入戶、中低收入戶或大專校院弱勢學生助學計畫助學金補助資格之學生。
- 前一學期學業成績平均達六十分以上(含)。(新生則以入學成績排序，並由各單位審核)。

(2) 申請方式

6. 急難救助金申請須知 應於各項事故發生之三個月內提出申請

相關資訊：https://reurl.cc/gROYqz

(1) 教育部「學產基金設置急難慰問金」採紙本送件申請

送件單位:各校區綜合業務處辦公室之學務處就服組承辦人員。

(2) 本校「急難救助金」採線上申請

申請路徑:校務系統/申請/學務申請作業/校內獎助學金申請/經費申請/獎助學金申請/急難救助金。

各校區窗口分機：建工#日 51207 /燕巢#18611/第一#31236/旗津#25033/楠梓#日 52204

7. 一般安全衛生教育訓練 即日起至開學前

系統連結網址：https://reurl.cc/2KdgN4

(1) 依據本校新進人員入校安全衛生教育訓練實施要點：109 學年度起入學學生，未於開學前完成一般安全衛生教育訓練者，於開學加退選時擋修當學期需進入實驗(習)場所之課程。

(2) 請務必取得且開通本校「學號@nkust.edu.tw」電子郵件帳號後，再至安全衛生教育訓練系統點選本校教職員及學生登入進行線上課程，使用非本校郵件帳號視同無效。

- 系統點選路徑：
  高科大首頁→專區→新生專區→選擇所屬學制→資訊分類清單→一般安全衛生教育訓練。
  【如出現授權錯誤為點選網址錯誤，敬請由上述路徑連結至系統】
- 系統操作說明：請參閱本校環境安全衛生中心網站「安全衛生教育訓練」專區。
- 教育訓練以觀看影片方式進行影片總長度約 2 小時 30 分鐘。
  影片分段共 3 個單元，須依序點選單元撥放不可跳選；播放過程中不得快轉。
  觀看完成 3 個單元影片後，須完成測驗並取得分數，始完成一般安全衛生教育訓練。

八、 教育宣導類

1. 心情檢測 DIY 及諮商預約申請

想了解自己目前的心情狀態嗎？

歡迎進行心情檢測 DIY，只要 10 分鐘就可以得出自己的心情狀態囉！

若想找人聊聊、討論自己大學生活中的各種煩惱，

也歡迎來預約諮商，讓專輔老師陪著你，找到情緒釋放的出口與解方！

2. 防制學生藥物濫用 專區 https://reurl.cc/QYQy8o

你的人生，由你做主！毒品不但傷害健康、破壞家庭，更會讓夢想瞬間瓦解。

遠離毒品三步驟：

- **勇敢說不：**別讓壓力或朋友影響你做出錯誤選擇。
- **保護自己：**不接受陌生人提供的飲料或不明物品。
- **尋求協助：**遇到困難，請找師長、輔導老師或親人傾訴。

如需協助，請撥打反毒專線：0800-770-885（請請您，幫幫我）

3. 性別平等宣導 專區 https://gender.nkust.edu.tw/

因應 me too 運動的浪潮，112 年時通過了性平三法的修正，所謂性平三法指的是：性騷擾防治法、性別平等工作法以及性別平等教育法，其中與同學校園生活較有關係的是性別平等教育法。

請觀賞以下學生篇性平宣導影片，有更詳細介紹➡**學生篇性平宣導影片** https://reurl.cc/Gn07ZZ

4. 校園霸凌防制宣導 專區 https://reurl.cc/0KN74K

在這裡，每個人都值得被尊重。霸凌不是玩笑，它會在他人心裡留下深深的傷痕。

- **什麼是霸凌？**

  嘲笑、排擠、惡意謠言、肢體攻擊.....只要讓他人感到受傷，就是霸凌。

- **打造友善校園，你可以這樣做：**

  尊重差異，拒絕歧視

  勇敢說不，阻止不當行為

  看見霸凌，主動通報或尋求老師協助

- **沉默不是保護，冷眼也是共犯。**

從你我做起，讓關懷取代傷害，讓友善傳遞希望！校園，是讓每個人安心學習、快樂成長的地方。

5. 防詐騙宣導 專區 https://reurl.cc/Gn0W6W

詐騙手法日新月異，詐騙集團經常利用誇大不實、高額薪資、工作輕鬆、獲利豐厚等宣傳方式，引誘青少年誤入陷阱，請師長務必提醒同學尋找打工、求職時不要隨意提供身分證、帳戶等個人資料，務必提高警覺小心受騙。

當今最常發生的詐騙態樣為假投資詐騙，請謹記「防詐騙三不三要」原則：

「**不聽**」：來源不明資訊，

「**不加**」：陌生投資群組，

「**不用**」：保證獲利 APP、投資平台。

「**要警覺**」：對任何鼓吹加入投資群組、勸誘買股投資訊息提高警覺，

「**要查證**」：向合法期貨商、合法投信投顧業者、合法證券商或 165 反詐騙專線查證，

「**要報警**」：向治安單位或檢調單位檢舉（或撥 165 反詐騙專線）。

6. 校園交通安全宣導

校園安全中心網頁登入平台 https://csc.nkust.edu.tw/p/412-1145-8614.php

校園交通安全宣導

校安中心
0800-550-995

(1) 何為防禦駕駛守則

防禦駕駛應用範圍不僅限於車輛駕駛人，機車騎士也有需要注意的守則，藉由加強認知能力來提昇台灣的交通安全。

(2) 安全駕駛五大要訣

第一要訣：抬頭遠看，增大安全距離。

第二要訣：放寬視野，掌握兩側動態。

第三要訣：雙眼游動，熟識四週環境。

第四要訣：衡量環境，預留安全出口。

第五要訣：適時示警，預告行車動向。

(3) 交通事故處理五步驟

「放」打開車輛危險警示燈，放置車輛故障標誌。

「撥」立即撥打 110 報警、119 傷患救護。

「劃」將車輛標繪定位(有移動過的就不可以劃，以防現場失真)。

「移」無人傷亡事件，車輛尚能行使應速將車輛移置(要拍照或標記再移動)。

「等」平心靜氣等候警察並可先行現場拍照、尋找目擊證人，等警方來時可更詳述車禍事故狀況。

7. 菸害防制宣導

(1) 法規依據：菸害防制法 112 年 2 月 15 日修正公告，大專校院校園全面禁菸。

(2) 本校校園內全面禁止吸菸，衛生單位不定期入校稽查取締違規吸菸者，開罰新台幣 2,000 元至 10,000 元，並且需接受菸害防制教育。

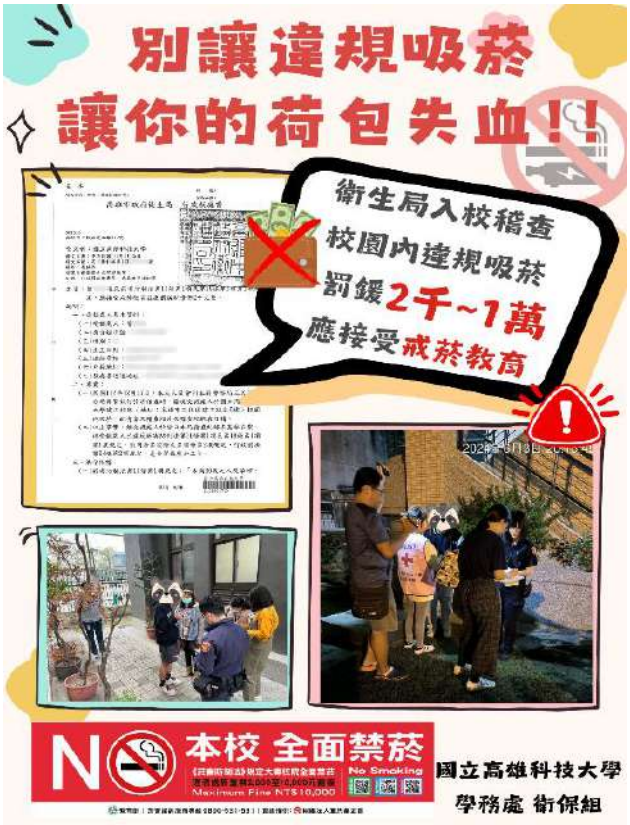

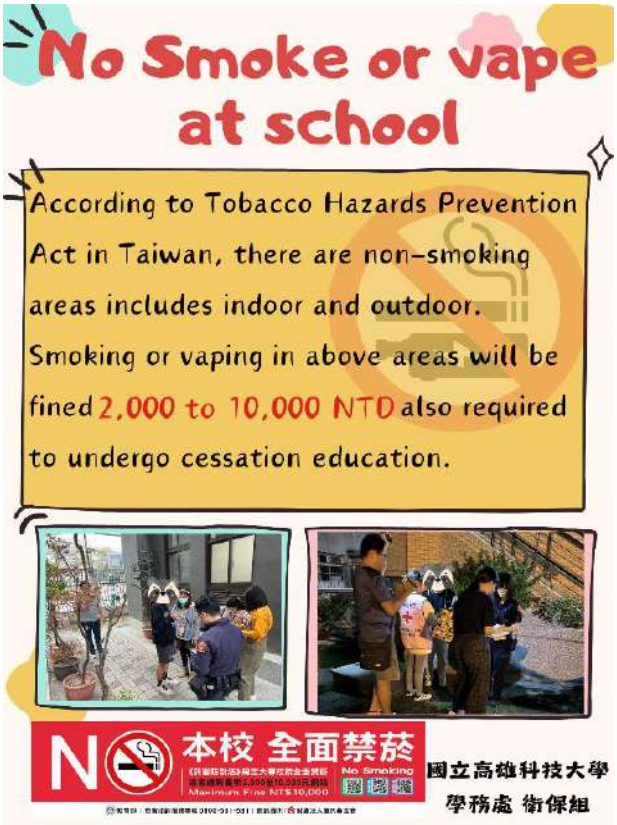

九、 高科人不可不知

1. 社群加起來 校園生活更精采

Facebook　Instagram　LinkedIn　LINE　YouTube

※不含玩偶

【加社群送好禮】

即日起至 9/30(二)，任選二個高科大官方社群 (FB、IG、LINE、YT、LINKEDIN) 按下追蹤或加入好友，完成後請拍照或截圖私訊 FB 粉專小編，即可免費兌換透明娃包乙個，數量有限，換完為止。

※領獎辦法請私訊高科大官方 FB 粉專小編!!

2. 社團資訊

歡迎來到大學新世界！□

課本放一邊，來社團玩才是王道！我們這裡有笑聲、有夥伴、有滿滿的回憶等著你一起創造～不管你是想認識新朋友、挖掘興趣，還是單純想找個地方耍廢放鬆，通通歡迎來加入我們！

一起玩、一起瘋、一起留下最青春的回憶吧～等你喔！□□

下列有各種屬性的社團簡介(點擊圖片聯結)，歡迎大家多多參考~

3. 運動資訊

本校五校區運動場館多元，除體育館、操場、游泳池及籃、排、網球場外，另有風雨球場(藤雄館)、桌球教室、撞球設施、壘球場及射箭場，以提供教學課程使用，另有健身房(重訓室)提供學生課後重訓強健體魄之用。

本校運動場環境一覽連結：

https://peo.nkust.edu.tw/p/412-1021-6275.php?Lang=zh-tw

4. 創新創業發展處大小事

(1) 師生創業組

- 各學生專題補助【最高補助 8 萬元】
- 參加校外競賽補助【最高補助 2 萬元/加碼獎金 1 萬元】
- 學生間超搶手的創新創業培訓活動【創業一定營】
  (每年師資活動都會不一樣~歡迎到時候一起來玩喔~)

(2) 創創小學堂

創創小學堂歡迎本校各系所學生一起參與
在這裡你可以學習到系所專業以外想學到的
你可以學習寫出並實踐你的創新的想法或點子
你可以找尋各系所不同專業領域的潛力夥伴
歡迎你來自主挖掘，創造屬於你的創創學習路徑

圖書館首頁　虛擬借閱證　圖書館借書規則

5. 認識圖書館的第一步

(1) 如何進入圖書館

(1)持學生證感應　(2)持身分證掃描條碼　(3)虛擬借閱證

(2) 圖書借閱規則

- 學生每人可借 **60 冊**，一次可借 **30 天**。逾期緩衝期 **3 天**，滯還金一天 **5 元/冊**。
- 如該書**無人預約可續借**，借期由續借日起算 30 天

(3) 多元圖書館資源

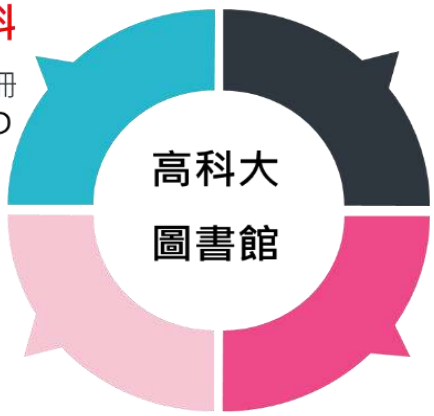

豐富實體資料

★五校區圖書館共有82萬餘冊
★ 電影.影集DVD

多元利用空間

★ 電腦設備、閱覽座位
★ 團體討論室
★ 個人研究小間

便利電子資源

★ 百萬電子書
★多種專業資料庫&電子期刊
★ 數位學習資源
★ 線上觀賞

智慧設備

★ 24小時服務智慧圖書站
★ 預約取書區
★ 電子閱讀器
★ 平板

(4) 舒適閱覽空間

博雅教育中心

114 學年度入學生應修通識課程學分數

類別	項目		四技生		二技生	
校訂通識	基礎探索入門	校訂(一)藝術美感探索 校訂(二)運算與程式設計 校訂(三)生命與倫理 校訂(四)走讀高雄 校訂(五)海洋科技與永續 校訂(六)創意與創新	至少任選1門 (超過1門，可認列為博雅通識對應之課群課程學分)	2	免修	0
博雅通識	人文與創意美感	臺灣文學賞析、書法藝術、攝影藝術、音樂賞析、設計思考等	至少任選3課群	14	任選2課群各修1門	4
	科技與數位知能	現今科技議題、奈米科技與生活、科學傳播、漫談人工智慧等				
	社會與身心關懷	溝通與表達、性別文化與社會、法律與生活、廣告與創意生活等				
	歷史與多元思維	海洋文明發展、應用倫理學、台灣古蹟與歷史、世界文化史等				
	全球與永續議題	社區營造與在地連結、全球議題與SDGs、全球化的挑戰與因應等				
	通識微學分	通識微學分(一)~(十) 自主微學分(一)~(五)				
應修學分總數			16		4	

修讀校訂通識超過1門，可認列為博雅通識對應之課群課程學分，對應表如下~

校訂通識	對應	博雅通識課群
校訂(一)藝術美感探索	◀▶	人文與創意美感
校訂(二)運算與程式設計	◀▶	科技與數位知能
校訂(三)生命與倫理	◀▶	社會與身心關懷
校訂(四)走讀高雄	◀▶	歷史與多元思維
校訂(五)海洋科技與永續	◀▶	全球與永續議題
校訂(六)創意與創新	◀▶	人文與創意美感

精彩課程 盡在通識

通識微學分

愛上彈性多元的學習

- **課程內容**：涵蓋藝術美學、環境永續、生命教育及程式設計類等，豐富有趣多元課程。
- **修課方式**：**請至活動訊息平台報名**，按時參與學習，且在完成課程作業由授課教師評定通過或不通過。
- **學分獲得**：累積滿18小時可抵認博雅通識1學分，以此類推，至多認列通識5學分。

美感微學程

讓專業加乘的美學素養

本學程以「**視覺、聽覺、表演藝術**」等三大主軸進行規劃，並鼓勵學生參與藝文活動，以促進學生美感探索與跨域學習。

美感微學分 **4 學分** ＋ 10次藝文活動 **1 學分**

通識微學分72hr　　通識微學分(十)

＝ 5 學分

修習完成「美感微學分」4學分 及「通識微學分(十)」1學分，合計5學分，即得申請「美感微學程」證書。

自主學習計畫

自己決定學什麼

- 填寫「自主學習計畫」申請表向博雅教育中心提出申請。
- 經博雅教育中心審查通過後協助辦理選課，學生執行學習計畫，實踐學習內容並適時與指導教師討論。
- 期末繳交成果報告或配合成果展發表，經指導教師評量通過後，即可**取得博雅通識學分 1 或 2 學分**。

更多資訊 請見博雅教育中心網頁 https://cla.nkust.edu.tw/

About

中心於2019年2月正式成立，隸屬於共同教育學院之教學單位，負責規劃全校藝術展覽、表演與相關藝文活動。

藝文中心

活動資訊

Information

藝術季

活動包含一系列的視覺藝術展覽、藝術工作坊、戲劇表演等精彩活動~

青藝獎

期望透過徵件比賽獎勵及收藏新生代藝術家作品，打造校園美學氛圍~

公告連結

中心首頁　粉絲專頁　YT頻道

學海系列計畫

國際處官網

學海飛颺

學海惜珠

學海築夢

新南向學海築夢

學海展翅

赴國外大學院校修讀學分

*不含大陸地區、港、澳學校

赴國外企業、機構實習

*不含大陸地區、港、澳學校

*新南向國家：東南亞
+印度次大陸+紐澳共18國

赴菲律賓學習

*拉普拉普宿霧國際大學

OIA education · advising · relations　The Engine for International Mobility of NKUST

飛颺、惜珠、築夢、新南向作業時程

築夢、新南向第二次作業時程(依教育部公告)

2	3	5	9	10	11
2/1	3/31	5/31	9/1	9/30	11/30
上傳校內簡章	上傳計畫書	公告核定結果	上傳校內簡章	上傳計畫書	公告核定結果

3/10 校內截止收件

OIA education · advising · relations　The Engine for International Mobility of NKUST

十、 新生活動

1. 新生始業輔導 期間：114.9.1.(一)至 114.9.4.(四)

詳細資訊請至新生專區-114 學年度新生始業輔導了解。 https://reurl.cc/NY7aqn

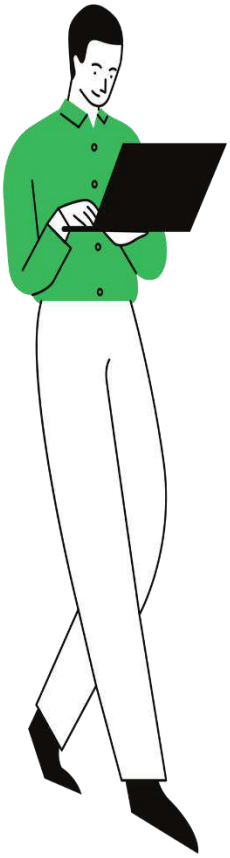

校區-	時間-	校區系(科)	地點
燕巢校區-	9/1(一)-	全校區	管一大樓 B1 演藝廳/ 各系集合地點
建工校區-	9/1(一)-	全校區	中正堂/ 各系集合地點
楠梓校區-	9/2(二) -	航管系、商資系、供管系 、 海休系 電訊系高瞻不分系 半導體系、智慧海事技優專班 造船系、微電子應用技優專班	活動中心國際會議廳/ 各系集合地點/
	9/3(三) -	水食系、水殖系、海生系、海環系 漁管系(科)	
第一校區-	9/2(二) -	電通系、電子系、應英系、應日系 應德系、智慧系統技優專班 資管系、風管系、財管系、行銷系 工設系、金融系(含進修部)	外語學院演講廳 D001/ 各系集合地點
	9/3(三) -	運籌系、營建系、環安系、機電系	
旗津校區-	9/4(四) -	全校區	永樂廳/各系集合地點

2. 新生健康檢查 說明 https://reurl.cc/9DMr1O

(1) 法規依據：教育部學校衛生法、學生健康檢查實施辦法及本校新生健康檢查實施要點規定，為建立學生健康管理及預防傳染疾病，維護校園師生健康安全，各學制新生入學均應參加健檢。

(2) 學生可自由選擇參加校內健檢或自行到校外完成健檢，健檢費用需自行負擔。

3. 設計人生暑假班-通識課程 選課時間：114.6.6.(五)至 114.8.4.(一)12:00 止

5 堂課銜接大學新生活，讓你贏在起跑點

暑假先上車，開學不慌張！人生設計新生入門課

時常感覺「人生」像數學題一樣無解嗎?對未來的夢想、職涯規劃還是一片空白？

《設計人生暑假班》，就是你探索自己的起點! 超有感的人生體驗；別猶豫，選課才不後悔~

上課日期	教學方式	時間	上課地點
8/25(星期一)	線上課	09:00-14:00	Google Meet 線上會議室
8/26(星期二) | 9/2(星期二)	線上自學課程(非同步) ※(需於規定時間內完成觀看課程單元影片並繳交作業。)		
9/5(星期五) | 9/6(星期六)	實體課	09:00-18:00	楠梓校區 行政大樓 八樓第五會議室
9/7(星期日)	實體課	09:00-14:00	

※注意事項※

(1) 課程成績及格，即可獲得博雅通識 2 學分(通識類群：社會與身心關懷類群)

(2) 本課程為「正式課程」，選課前請務必詳閱課程內容。

(3) 課程內容：https://higheredu.nkust.edu.tw/event/1373，內文含有選課網址。

十一、114 學年度行事曆

國立高雄科技大學 114 學年度第一學期行事曆

114 年 3 月 19 日 113 學年度第 8 次行政會議審議通過
教育部 114 年 4 月 11 日臺教技(四)字第 1140038345 號函備查

	上課週次	星期 日	一	二	三	四	五	六	重要行事 學期二分之一為第 9 週結束日；三分之二為第 12 週結束日； 各紀念日、節日、行政機關辦公時間依行政院人事行政總處規定調整。
八月							1	2	輔(8/25-9/12)學分抵免
		3	4	5	6	7	8	9	
		10	11	12	13	14	15	16	
		17	18	19	20	21	22	23	
		24	25	26	27	28	29	30	
		31							
九月			1	2	3	4	5	6	學(9/1-9/5)新生始業輔導週 學(9/1~10/24)大專新生情緒篩檢 註(9/5)前一學期研究所畢業生離校手續截止日
	一	7	8	9	10	11	12	13	課**(9/8)第一學期開學日(註冊日)** 課(9/8-9/17)114-1 學期選課加退選
	二	14	15	16	17	18	19	20	註(9/8 前)申請休退學，學雜費全額退費 註(9/8 起)研究生申請學位考試
	三	21	22	23	24	25	26	27	註(9/9-10/19)申請休退學，學雜費退還三分之二 輔(9/12 前)學分抵免
	四	28	29	30					課(9/17-9/22)114-1 學期選課補救補選
十月	四				1	2	3	4	課(10/6)中秋節放假一天 課(10/10)國慶日放假一天
	五	5	6	7	8	9	10	11	課(10/13-12/26)申請課程停修 註(10/20-11/30)申請休退學，學雜費退還三分之一
	六	12	13	14	15	16	17	18	
	七	19	20	21	22	23	24	25	
	八	26	27	28	29	30	31		
十一月	八							1	註(11/1-11/30)學生碩士學位課程先修申請 註(11/3-11/9)第一學期期中考試
	九	2	3	4	5	6	7	8	註(11/17-11/28)轉系申請 基(11/26)物理、化學競賽
	十	9	10	11	12	13	14	15	
	十一	16	17	18	19	20	21	22	
	十二	23	24	25	26	27	28	29	
	十三	30							
十二月	十三		1	2	3	4	5	6	註(12/1 起)申請休退學，所繳各費均不退還 外(12/1-12/5)英文大會考
	十四	7	8	9	10	11	12	13	體(12/6)全校運動會 秘(12/6)八週年校慶活動日，調整至 2026/4/2 補休假一天。
	十五	14	15	16	17	18	19	20	秘(12/8)校慶日，調整至 2026/4/7 補休假一天。 課(12/26)申請課程停修截止日
	十六	21	22	23	24	25	26	27	註(12/31)研究生申請學位考試截止日
	十七	28	29	30	31				
一月	十七					1	2	3	課(1/1)開國紀念日放假一天 註(1/2-1/30)學生申請成績優異提前畢業
	十八	4	5	6	7	8	9	10	註(1/5-1/11)第一學期期末考試 課(1/14-1/21)114-2 學期選課初選
		11	12	13	14	15	16	17	註(1/16)本學期休退學申請截止日 輔(1/18)教師學期成績登錄截止日
		18	19	20	21	22	23	24	總(1/24-1/25)第一校區高壓停電保養(暫訂) 註(1/31)114 學年度第 1 學期研究生學位考試截止日
		25	26	27	28	29	30	31	總(1/31-2/1)建工旗津校區高壓停電保養(暫訂)

單位簡稱： 秘-秘書室/人-人事室/課-教務處課務組/註-教務處註冊組/輔-教務處學習輔導組/學-學務處/總-總務處/體-體育室/基-基礎教育中心/外-外語教育中心

國立高雄科技大學 114 學年度第二學期行事曆

114 年 3 月 19 日 113 學年度第 8 次行政會議審議通過
教育部 114 年 4 月 11 日臺教技(四)字第 1140038345 號函備查

月份	上課週次	星期 日	一	二	三	四	五	六	重要行事 學期二分之一為第 9 週結束日；三分之二為第 12 週結束日；各紀念日、節日、行政機關辦公時間依行政院人事行政總處規定調整。
二月		1	2	3	4	5	6	7	(1/31-2/1)建工旗津校區高壓停電保養(暫訂) (2/2-2/27)學分抵免 (2/7-2/8)楠梓燕巢校區高壓停電保養(暫訂) (2/16)除夕放假一天 (2/17-2/19)春節(放假三天) (2/20)前一學期研究所畢業生離校手續截止日 **(2/23)第二學期開學日(註冊日)** (2/23-3/4)114-2 學期選課加退選 (2/23 前)申請休退學，學雜費全額退費 (2/23 起)研究生申請學位考試 (2/23~3/31)碩專一年級生情緒篩檢 (2/24-4/5)申請休退學，學雜費退還三分之二 (2/27)補假一天(和平紀念日遇例假日補假) (2/28)和平紀念日放假一天
		8	9	10	11	12	13	14	
		15	16	17	18	19	20	21	
	一	22	23	24	25	26	27	28	
三月	二	1	2	3	4	5	6	7	(3/4-3/9)114-2 學期選課補救補選 (3/30-6/12)申請課程停修
	三	8	9	10	11	12	13	14	
	四	15	16	17	18	19	20	21	
	五	22	23	24	25	26	27	28	
	六	29	30	31					
四月	六				1	2	3	4	(4/1-4/15)選修讀博士學位申請 (4/2)八週年校慶活動日(2025/12/6)補休假一天 (4/3)補假一天(兒童節遇例假日補假) (4/4)兒童節放假一天 (4/5)民族掃墓節放假一天 (4/5-5/17)申請休退學，學雜費退還三分之一 (4/6)補假一天(民族掃墓節遇例假日補假) (4/7)校慶日(2025/12/8)補休假一天 (4/20-4/26)第二學期期中考試
	七	5	6	7	8	9	10	11	
	八	12	13	14	15	16	17	18	
	九	19	20	21	22	23	24	25	
	十	26	27	28	29	30			
五月	十						1	2	(5/1-5/31)學生碩士學位課程先修申請 (5/4-5/15)轉系申請 (5/13)物理、化學競賽 (5/18 起)申請休退學，所繳各費均不退還 (5/18-5/22)英文大會考
	十一	3	4	5	6	7	8	9	
	十二	10	11	12	13	14	15	16	
	十三	17	18	19	20	21	22	23	
	十四	24	25	26	27	28	29	30	
	十五	31							
六月	十五		1	2	3	4	5	6	(6/12)申請課程停修截止日 (6/13)畢業典禮(暫定) (6/15-7/17)學生申請成績優異提前畢業 (6/19)端午節放假一天 (6/22-6/28)第二學期期末考試 (6/27-6/28)燕巢旗津校區高壓停電保養(暫訂) (6/30)研究生申請學位考試截止日
	十六	7	8	9	10	11	12	13	
	十七	14	15	16	17	18	19	20	
	十八	21	22	23	24	25	26	27	
		28	29	30					
七月					1	2	3	4	(7/3)本學期休退學申請截止日 (7/5)教師學期成績登錄截止日 (7/11-7/12)建工楠梓校區高壓停電保養(暫訂) (7/13-8/31)暑期重補修必修課程上課時間 (7/13-7/20)115-1 學期課程初選 (7/17 前)學生申請成績優異提前畢業 (7/25-7/26)第一校區高壓停電保養(暫訂) (7/31)研究生學位考試截止日
		5	6	7	8	9	10	11	
		12	13	14	15	16	17	18	
		19	20	21	22	23	24	25	
		26	27	28	29	30	31		

單位簡稱： 秘-秘書室/人-人事室/教-教務處課務組/註-教務處註冊組/輔-教務處學習輔導組/學-學務處/總-總務處/體-體育室/基-基礎教育中心/外-外語教育中心

行事曆 https://acad.nkust.edu.tw/p/412-1004-1588.php?Lang=zh-tw

十二、 生活與交通 NKUST 校園地圖

1. 車輛通行證申請

申請完成並繳費後，請持繳費證明或收據自行至申請校區綜合業務處總務行政組(建工/第一/楠梓)或綜合行政組(燕巢/旗津)領取停車證。

申請流程

申請人進入本校校務行政系統→輸入「帳號及密碼」登入→點選「申請」→進入總務申請作業→點選「停車證申請系統」→新增申請→確認資料正確後→【新生申請請上傳機車駕照(正面)/汽車請上傳行照或相關證件(前次申辦成功者則無需上傳文件)】→送出申請→列印繳費單繳費。

2. 校區間交通車

(1) 本校設有校區間交通車，行駛路線如下：

建工校區 ↔ 燕巢校區

建工校區 ↔ 第一校區

(2) 更多交通車相關資訊，請參閱總務處事務組「交通車專區」網頁：

https://gen.nkust.edu.tw/p/412-1008-6202.php

各校區交通車洽詢窗口及分機如下：

綜業處建工校區總務行政組：分機 51306

綜業處燕巢校區綜合行政組：分機 18551

綜業處第一校區總務行政組：分機 53313

總務處事務組：分機 31319

3. 郵寄及領取信件應注意事項

(1) 請寄件者務必書明班級、姓名及校區，如為住宿生請加註本校宿舍樓名，各校區郵寄地址及領取地點如下: 領取信件時(平信及限時除外)請携帶**學生證**。

(2) 郵件(平信及限時除外)寄達學校時，經行政人員整理後會以電子郵件通知個人，也可至郵件登錄查詢系統查詢，網址如下: http://post.nkust.edu.tw/

- 建工校區地址：807 高雄市三民區建工路 415 號。

  領件處：**平信**-行政大樓 1 樓綜合業務處班櫃、**掛號包裹**-大門警衛室旁收發室。

- 第一校區地址：824 高雄市燕巢區大學路 1 號。

  領件處：**平信**-各系所班櫃、 **掛號包裹**-行政大樓 1 樓收發室。

- 楠梓校區地址：811 高雄市楠梓區海專路 142 號

  領件處：行政大樓 1 樓綜合業務處。

- 燕巢校區地址：824 高雄市燕巢區深中路 58 號。

  領件處：**平信**-行政大樓 1 樓各系所班櫃、**掛號包裹**-行政大樓 1 樓綜合業務處。

- 旗津校區地址：805 高雄市旗津區中洲三路 482 號。

  領件處:行政大樓 2 樓綜合業務處。

4. 低收入戶生「學生餐廳用餐優惠卡」申請

(1) 低收入戶學生申請用餐優惠卡之流程說明：

依據學務處就學服務組提供之「已向學校申請學雜費減免」之低收入戶學生名單，由總務處事務組以密件電子郵件方式通知相關學生，開放申請期限約為開學後兩個月內。申請方式如下：

- 請申請學生將學生證正面之電子檔回傳至承辦人員信箱。
- 若無法提供電子檔，亦可攜帶學生證親洽總務處事務組（第一校區行政大樓三樓）或五校區綜合業務處，由現場人員協助掃描。

待總務處製作完成用餐優惠卡後，將另行以電子郵件通知學生領取

(2) 僅有參與本校招商案且於契約中承諾提供低收入戶學生用餐優惠之校內餐飲業者，方適用本優惠措施。並非所有餐飲廠商皆提供該項優惠，敬請留意。

本業務承辦人員：總務處事務組 楊組員

聯絡電話：分機 31312

電子郵件：yyy@nkust.edu.tw

5. NKUST 校園地圖/周邊生活圈

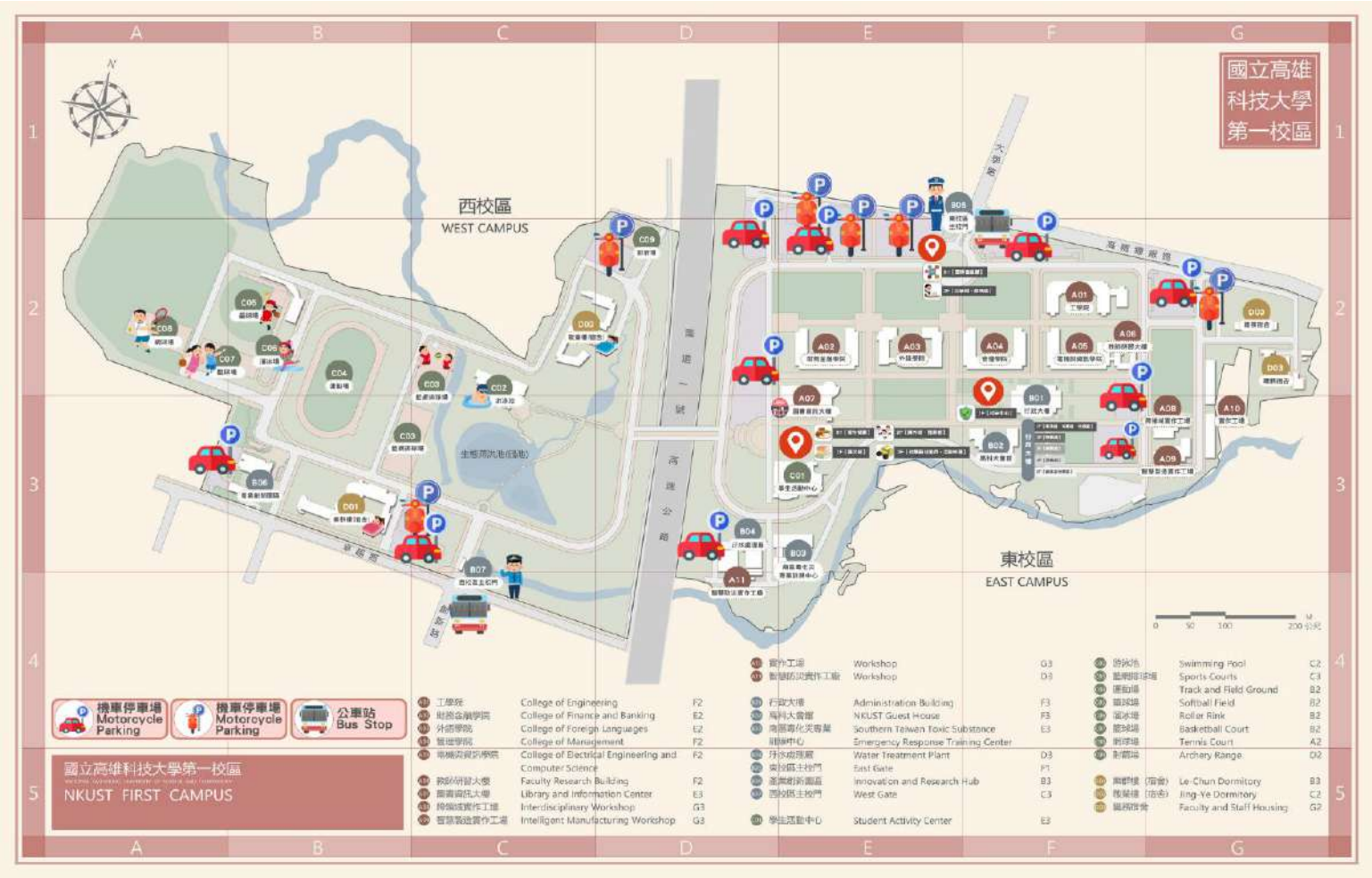
國立高雄科技大學第一校區
西校區
WEST CAMPUS
東校區
EAST CAMPUS
機車停車場 Motorcycle Parking
機車停車場 Motorcycle Parking
公車站 Bus Stop
國立高雄科技大學第一校區
NKUST FIRST CAMPUS
College of Engineering
College of Finance and Banking
College of Foreign Languages
College of Management
College of Electrical Engineering and Computer Science
Faculty Research Building
Library and Information Center
Interdisciplinary Workshop
Intelligent Manufacturing Workshop
Workshop
Administration Building
NKUST Guest House
Southern Taiwan Toxic Substance Emergency Response Training Center
Water Treatment Plant
East Gate
Innovation and Research Hub
West Gate
Student Activity Center
Swimming Pool
Sports Courts
Track and Field Ground
Softball Field
Roller Rink
Basketball Court
Tennis Court
Archery Range
Le-Chun Dormitory
Jing-Ye Dormitory
Faculty and Staff Housing

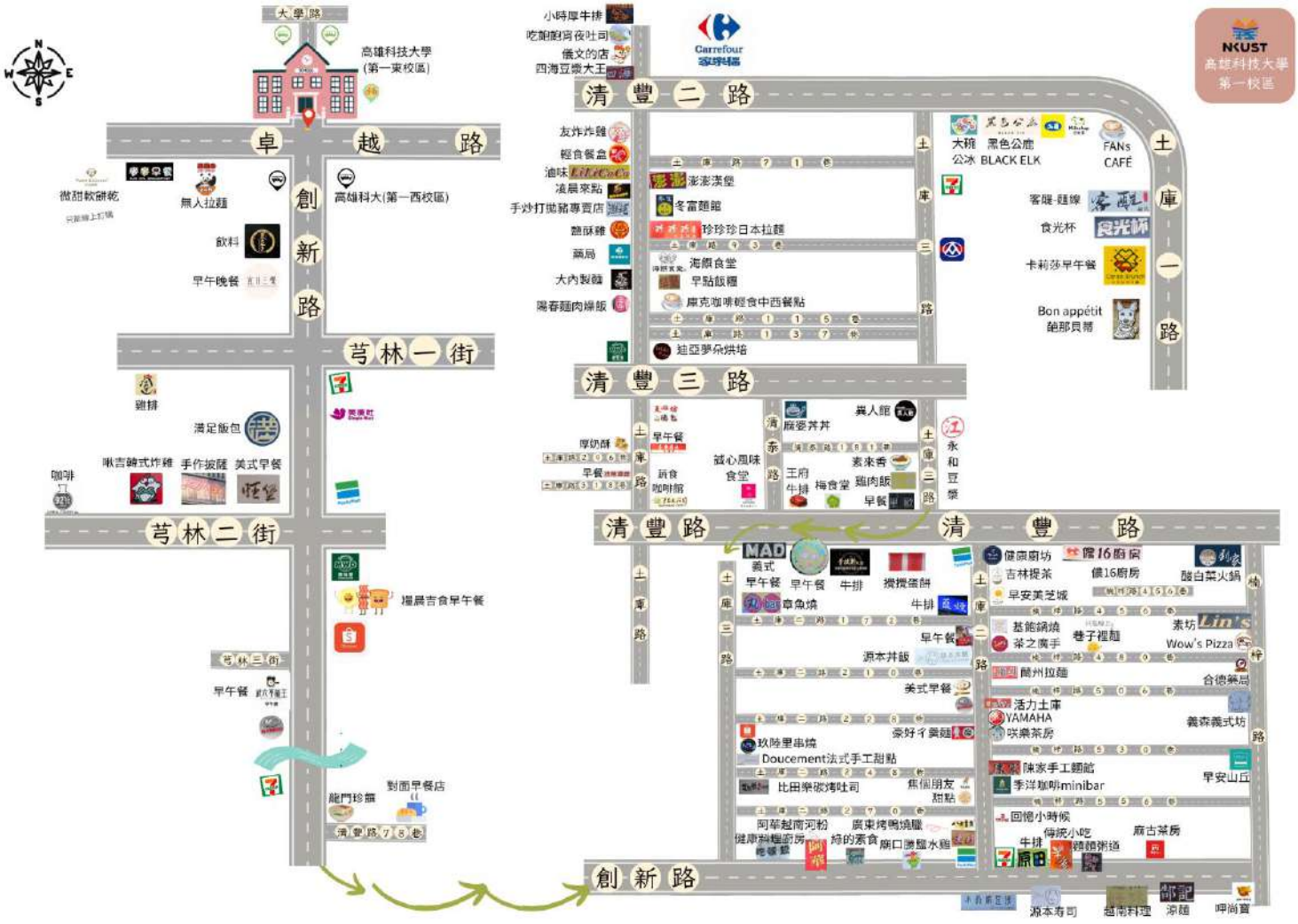
大學路
高雄科技大學(第一東校區)
卓越路
創新路
高雄科大(第一西校區)
微甜軟餅乾
無人拉麵
飲料
早午晚餐
芎林一街
雞排
滿足飯包
啾吉韓式炸雞
手作披薩
美式早餐
咖啡
芎林二街
清晨吉食早午餐
芎林三街
早午餐
對面早餐店
龍門珍珠
清豐二路
清豐三路
清豐路
土庫一路
土庫三路
小時厚牛排
吃飽飽宵夜吐司
儀文的店
四海豆漿大王
Carrefour 家樂福
友炸炸雞
輕食餐盒
滷味
凌晨來點
手炒打拋豬專賣店
酥雞
萬局
大內製麵
陽春麵肉燥飯
澎澎漢堡
冬富麵館
珍珍珍日本拉麵
海顏食堂
早點飯糰
庫克咖啡輕食中西餐點
廸亞夢朵烘焙
大碗公冰
黑色公鹿 BLACK ELK
FANs CAFÉ
客曜-麵線
食光杯
卡莉莎早午餐
Bon appétit 鮑那貝蒂
厚奶酥
早午餐
新食咖啡館
誠心風味食堂
麻婆丼丼
王府牛排
梅食堂
素來香
雞肉飯
早餐
冀人館
永和豆漿
MAD 義式早午餐
早午餐
牛排
燒燒蛋餅
章魚燒
牛排
早午餐
源本丼飯
美式早餐
豪好子美麵
玫陸里串燒
Doucement法式手工甜點
比田樂碳烤吐司
焦個朋友甜點
阿華越南河粉
廣東烤鴨燒臘
綠的素食
廟口滷鹽水雞
健康廚坊
吉林提茶
早安美芝城
偉16廚房
醃白菜火鍋
基能鍋燒
茶之魔手
巷子裡麵
素坊
Lin's
Wow's Pizza
簡州拉麵
合德藥局
活力土庫
YAMAHA
咲樂茶房
義森義式坊
陳家手工麵館
季洋咖啡minibar
早安山丘
回憶小時候
傳統小吃
牛排
糖葫蘆粥道
麻古茶房
源本寿司
越南料理
源麵
呷尚寶
NKUST 高雄科技大學第一校區

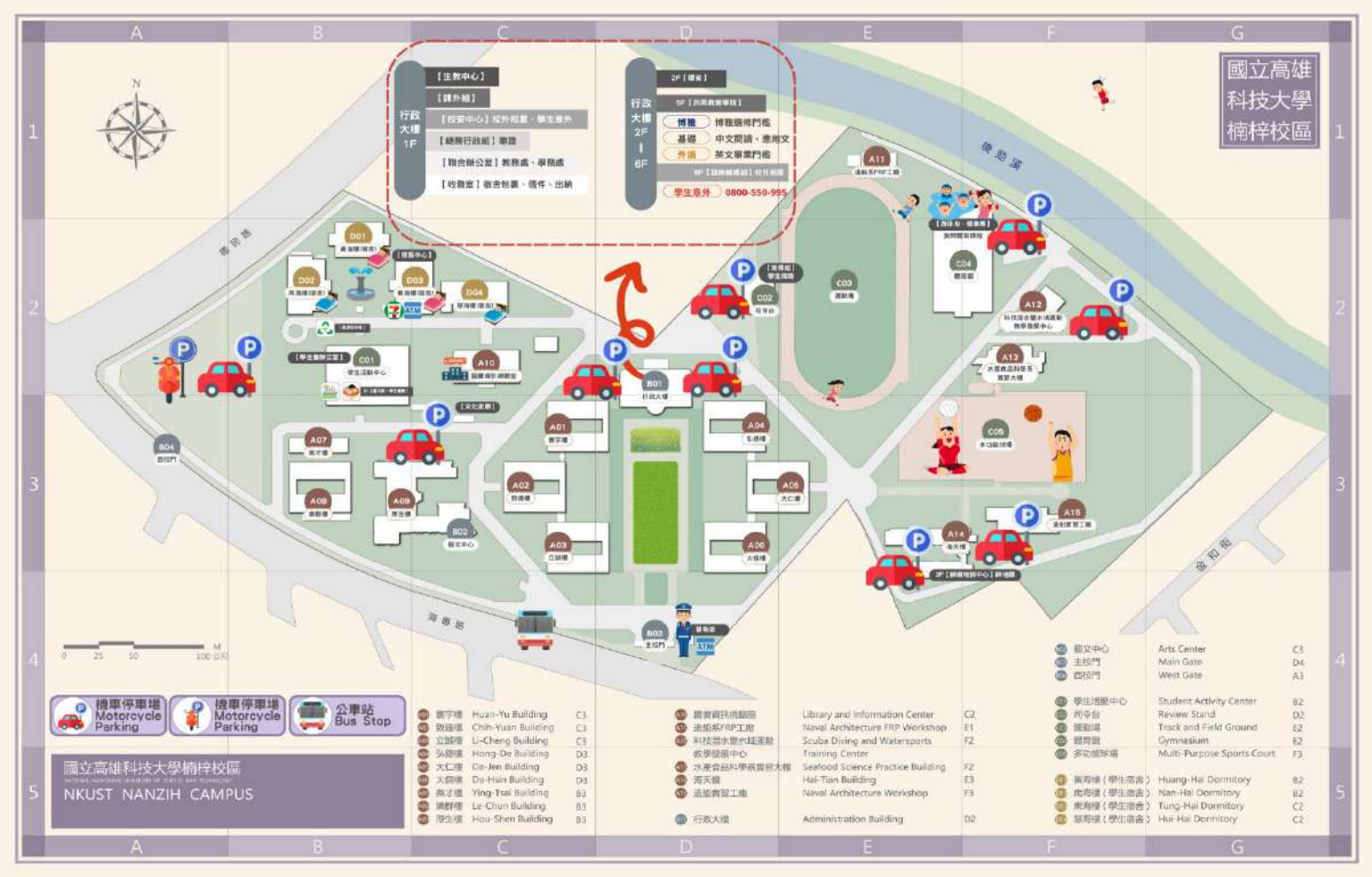
國立高雄科技大學楠梓校區
NKUST NANZIH CAMPUS
機車停車場 Motorcycle Parking
機車停車場 Motorcycle Parking
公車站 Bus Stop
行政大樓 1F
行政大樓 2F－6F
【主教中心】
【課外組】
【校安中心】校外租屋、學生意外
【總務行政組】車證
【綜合辦公室】教務處、學務處
【收發室】宿舍包裹、信件、出納
2F【總務】
5F【約聘教育學院】
博雅 博雅國學門衛
基礎 中文閱讀、應用文
外語 英文畢業門衛
學生意外 0800-550-995
Huan-Yu Building C3
Chih-Yuan Building C3
Li-Cheng Building C3
Hong-De Building D3
Da-Jen Building D3
Da-Hsin Building D3
Ying-Tsai Building B3
Le-Chun Building B3
Hou-Shen Building B3
Library and Information Center C2
Naval Architecture FRP Workshop E1
Scuba Diving and Watersports F2
Training Center
Seafood Science Practice Building F2
Hai-Tian Building E3
Naval Architecture Workshop F3
Administration Building D2
Arts Center C3
Main Gate D4
West Gate A3
Student Activity Center B2
Review Stand D2
Track and Field Ground E2
Gymnasium E2
Multi-Purpose Sports Court F3
Huang-Hai Dormitory B2
Nan-Hai Dormitory B2
Tung-Hai Dormitory C2
Hui-Hai Dormitory C2

高楠公路
都會公園
惠豐街
學生宿舍
高雄市區監理站
西側停車場出口
高雄科大(楠梓校區)
楠梓火車站
NKUST 高雄科技大學 楠梓校區
德祥路
德民路
德賢路
海專路
瑞仁路
加昌路
惠民路
後勁捷運
後勁夜市
海專路235巷
海專路205巷
德賢路209巷
德賢路356巷
德賢路530巷
德賢路360巷
德賢路220巷
德賢路173巷
德賢路152巷
德賢路136巷

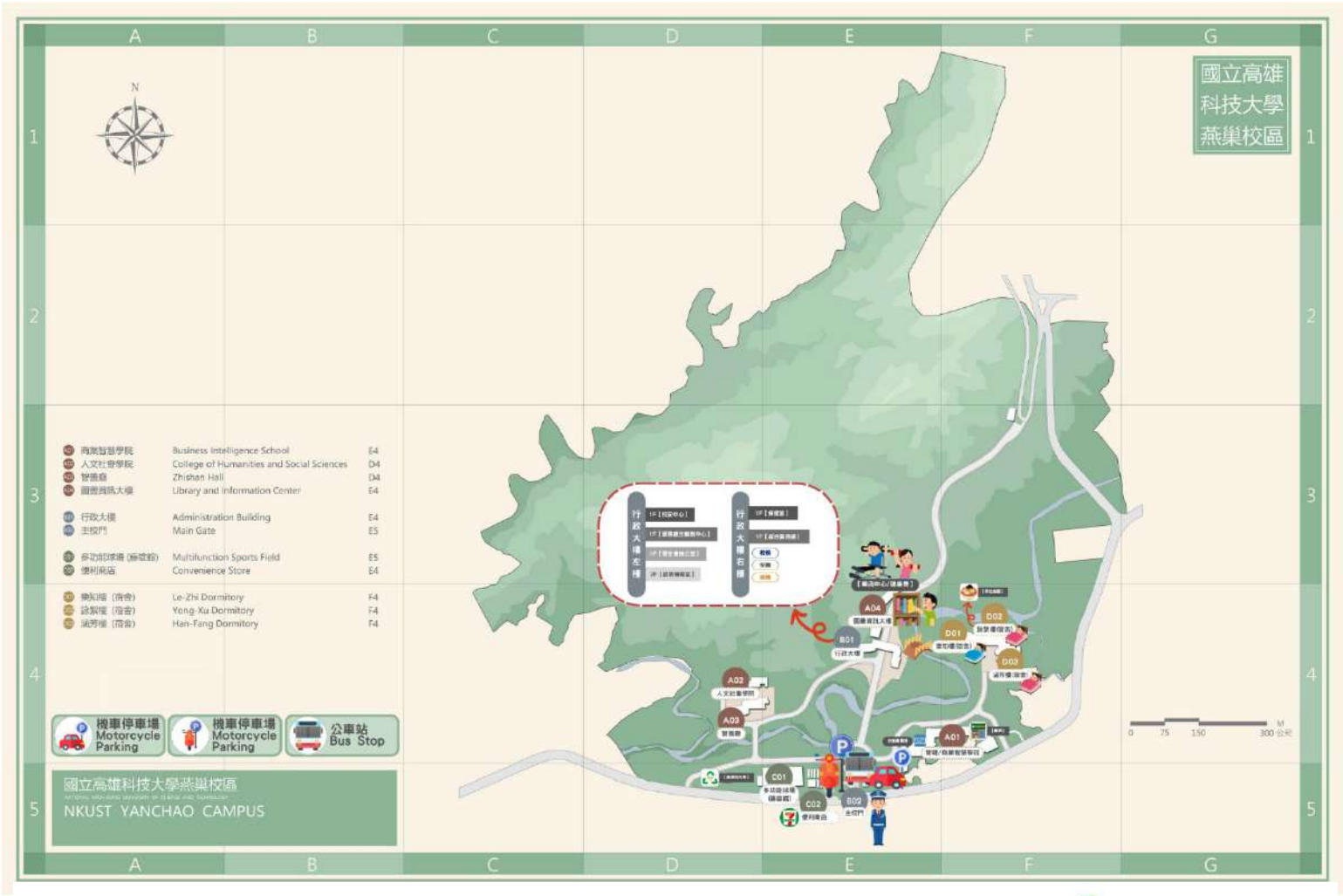
國立高雄科技大學燕巢校區
N
商業智慧學院 Business Intelligence School E4
人文社會學院 College of Humanities and Social Sciences D4
智雲廳 Zhishan Hall D4
圖書資訊大樓 Library and Information Center E4
行政大樓 Administration Building E4
主校門 Main Gate E5
多功能球場 (藝術館) Multifunction Sports Field E5
便利商店 Convenience Store E4
樂知宿 (宿舍) Le-Zhi Dormitory F4
詠絮樓 (宿舍) Yong-Xu Dormitory F4
涵芳樓 (宿舍) Han-Fang Dormitory F4
機車停車場 Motorcycle Parking
機車停車場 Motorcycle Parking
公車站 Bus Stop
國立高雄科技大學燕巢校區
NKUST YANCHAO CAMPUS
行政大樓左樓
行政大樓右樓
A01
A02
A03
A04
B01
B02
C01
C02
D01
D02
D03
0 75 150 300 公尺

NKUST 高雄科技大學 (燕巢校區)
NKUST 高雄科技大學 燕巢校區
深中路
連化路
深興路
馬尼無人韓式泡麵店
麵の屋
紅僑簡餐
上海滿包
乾媽麵・飯館
心喜手工茶
滷味
牛肉麵
早餐
麻辣鍋
早點
哈姆早餐
昭軒西餅蛋糕
深水土包子
臥牛巷
吉義式早餐店
真正香滷味
界揚超商
紅茶冰
瑞麟美而美
一條路美食
大仁路
橫山路
深水食堂
咖哩娘食堂
YAMAHA
吳家紅茶冰
小稻子
奇積雞排
品香

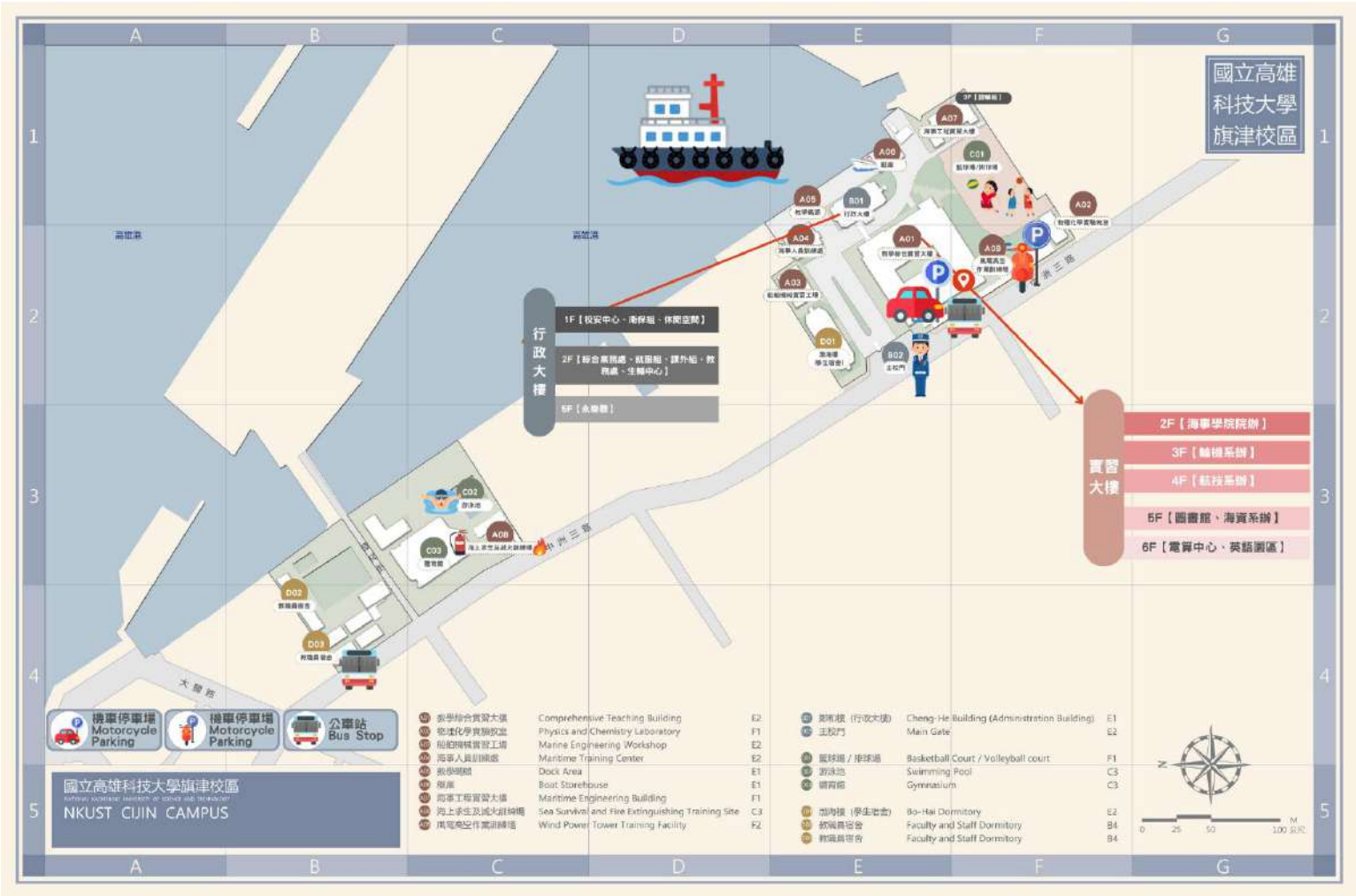
國立高雄
科技大學
旗津校區
行政大樓
1F【校安中心、海保組、休閒空間】
2F【綜合業務處、就服組、課外組、教務處、生輔中心】
5F【永樂廳】
實習大樓
2F【海事學院院辦】
3F【輪機系辦】
4F【航技系辦】
5F【圖書館、海資系辦】
6F【電算中心、英語園區】
機車停車場 Motorcycle Parking
機車停車場 Motorcycle Parking
公車站 Bus Stop
國立高雄科技大學旗津校區
NKUST CIJIN CAMPUS
Comprehensive Teaching Building
Physics and Chemistry Laboratory
Marine Engineering Workshop
Maritime Training Center
Dock Area
Boat Storehouse
Maritime Engineering Building
Sea Survival and Fire Extinguishing Training Site
Wind Power Tower Training Facility
Cheng-He Building (Administration Building)
Main Gate
Basketball Court / Volleyball court
Swimming Pool
Gymnasium
Bo-Hai Dormitory
Faculty and Staff Dormitory
Faculty and Staff Dormitory

NKUST
高雄科技大學
旗津校區
中 洲 三 路
美味便當
紅毛仔鰻魚麵
惠芬早點
雞蛋糕
勇伯早餐店
越南美食
阿志
五姨
五姨滷味
古早味
陽春麵
光惠早午餐
蘋果茶飲
郭家食堂
旗津國小
咖啡
旗津號
咖啡車
木格子茶坊
大學城
琉康藥局
海洋城排骨飯
找茶茗茶站
山水早餐店
微笑檸檬雞排
569茶飲
明政雞腸
蟬妹湯包
陳家手工肉包麵線
134之2麵店
不一樣赤肉羹
蔥油餅
漢堡店
香雞排
斗六冰城
排骨二代香腸
阿菊小吃
旗后紅茶冰
點早點
南方餐家
克里姆晨食
粥大T一Y
塩水雞
微微笑
阿亮香雞排
海軍羊肉
古早味麵店
早餐
媽咪早餐坊
韓格先生早午餐
黑白剪冰果店
美而美
麵疙瘩、鍋燒麵
肉圓
早餐
吉章棒
紅豆餅
獨特水煎包
旗津渡輪站
人力三輪車
新宇自行車
高雄燈塔
7-11
三和製鮮舖
旗津老街
大碗公冰.甜品
蕃茄切盤
大吉利小吃
三郎麵線
海忠寶海產
旗津天后宮
火烤包子
樣嫂醬蕃茄
胡椒手工魚麵店
旗后鹽水宮
永安發
旗津海產店
旗后活海產
不一樣赤肉羹
文蛤海產
鴨角活海產
旗後砲台
旗後教會
三味珍小卷米粉
旗津老字號烤小卷
旗津星空隧道
旗津老街
美食推薦